

Seattle Central Institute of English (SCIE)

西雅图中央社区学院英语项目（SCIE）

西雅图中央社区学院英语项目有六个级别的教学和三个不同的 ESL 课程。每个级别需要一个季度（8-10 周）才能完成。平均每班人数为 15 人。

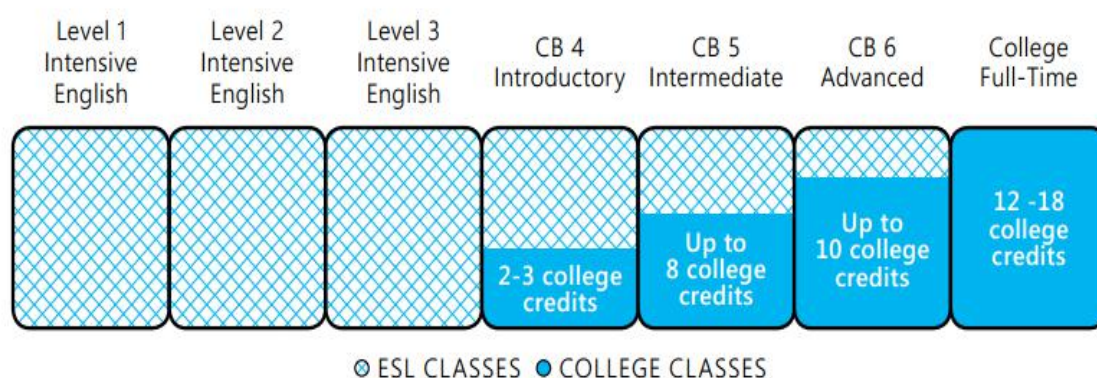

Students with extremely low English language skills who are not yet ready for Level 1 may begin in SCIE's Foundation level.

强化英语（1 级，2 级，3 级）

参加 1 级，2 级和 3 级的学生将按照 SCIE 设计的课程安排。他们的最终目标可能是在一所四年制的学院或大学学习，或者出于其他原因提高他们的英语语言能力。总上课时间为每周 20 小时。

必修课程	每天（小时）	每周（天数）	每周上课时间
读/写/语法	2 小时	5 天	10 小时
说/听/语法	2 小时	5 天	10 小时

College Bridge (CB4, CB5, CB6)

College Bridge (CB) 是为那些打算上大学但仍需要提高英语水平的学生而设计

的。必修课程如下所示。课程集中关注学生在大学取得成功所需的阅读、批判性思维和参与技能，包括课堂理解、笔记和沟通。

级别	College Bridge 课程安排	每周上课时间
CB4	初级 College Bridge 阅读 初级学术写作 讲座理解和讨论	15 小时
CB5	中级 College Bridge 阅读 中级学术写作 讲座理解和讨论（如果 CB4 中未完成） 至少有一个五学分的大学课程（见 CB 选修课）	15-20 小时
CB6	高级 College Bridge 阅读 高级学术写作 社会科学或人文学科至少有一个 5 学分的大学级课程 （见 CB 选修课）	15-20+小时

College Bridge 的学生每季度报名 10-15 小时的英语课程和 2-10 小时的大学课程。

总上课时间为每周 15-20 小时或以上。在成功通过高级水平（CB6）后，一名 College Bridge 学生可以在西雅图中央社区学院学习全日制大学课程。完成 CB6 后，无需进行全日制大学课程测试。

High School Completion Plus

高中毕业附加

什么是高中毕业附加？

High School Completion Plus 计划允许国际学生跳过一年或两年的高中并开始大学/大学学习。学生在西雅图中央社区学院接受全日制大学课程，获得大学/大学学分，同时完成华盛顿州高中毕业证书的要求。学生可以在两年内获得高中文凭和副学士学位。

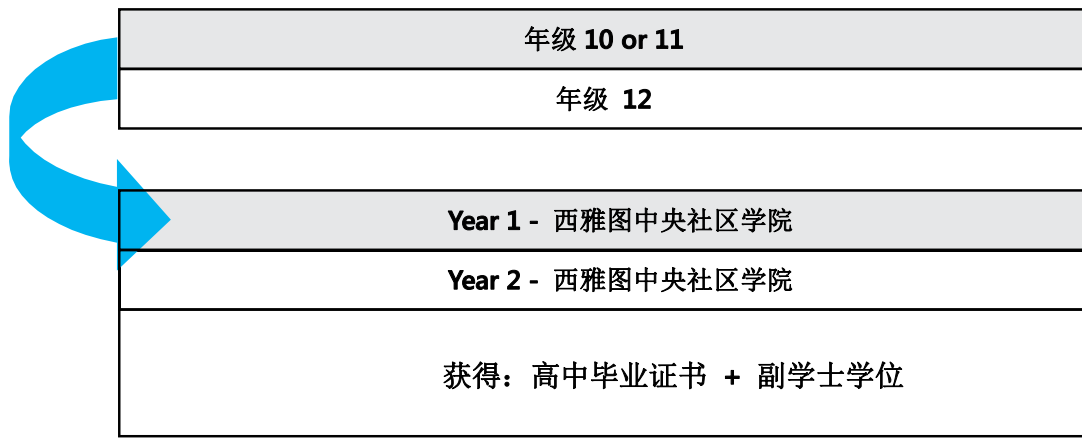

谁可以报名？

成熟，有动力，有学术准备且尚未从高中毕业的学生可以加入 High School Completion Plus。

年龄：16 或 17 岁

学生必须提交成绩单，表明他们至少完成了 10 年级的第一学期（或同等水平），并且总成绩至少达到 B（或同等水平）。

年龄：18 岁或以上

学生不必提交任何成绩单。

学生还必须达到 High School Completion Plus 的最低英语水平要求，或在加入该计划之前在西雅图中央社区学院英语项目注册。

入学还包括获得个人和学术咨询，学生俱乐部，体育设施，图书馆，计算机和科学实验室等。

在成功完成副学位和高中文凭要求后，学生可以转到一所四年制学校并完成学士学位，这需要大约两年的额外时间。

我怎么知道该上什么课？

学生所修的课程是大学课程，而不是高中课程。学生完成了正常的副学士学位要求，其中包括 10 个学分（2 个四分之一课程）在美国和太平洋西北地区的历史。这两门大学课程一般可转让给四年制学院，可以成为学生学士学位的一部分。

我如何获得高中文凭？

完成高中和副学士学位毕业要求所需的特定课程后，学生将获得由西雅图中央学院颁发的华盛顿州官方文凭，同时获得副学位。高中毕业证书可以作为美国任何地方高中毕业证明。高中和大学毕业状态都会记录在学生成绩单上。

注：作为华盛顿州高中毕业要求的一部分，学生还必须获得英语，数学和科学的最低标准化考试成绩，并完成“高中及超越”计划。有关详细信息，请访问网站：
intl.seattlecentral.edu/graduation-requirements.php。

Transfer Admission Guarantees

转学入学保证

来自西雅图中央学院的两年制副学士学位是转移到美国数千所大学中一所的关键。为协助转学过程，西雅图中央学院与多所大学建立了合作关系。我们的大多数合作伙伴都为我们的国际学生提供转学入学保证。

学生可以从合格的合作伙伴处获得最多两份转学入学保证书。这些信件提供有条件录取，并包含在西雅图中央学院发送的录取通知材料中。学生可以向美国大使馆或领事馆出示这些信件，以解释他们的学业目标并获得学生签证。

获得 4 年制学位的步骤

1. 申请到西雅图中央学院，注明转学偏好
2. 获得西雅图中央学院的录取通知书以及最多两名大学合作伙伴的转学录取通知书
3. 在美国大使馆或领事馆并申请 F-1 签证
4. 在西雅图中央学院完成前两年的学士学位
5. 在大学完成最后两年的学士学位
6. 获得学士学位

*具体转移 GPA 和其他要求适用。大学录取协议受一般大学政策的约束，这些政策可能会根据人口统计或经济条件而变化。

OUR FOUR-YEAR PARTNER INSTITUTIONS 我们四年制合作伙伴大学	REQUIRED GPA FOR TRANSFER 转学 GPA 要求
Arizona State University	2.50
California State University, Northridge	2.40
California State University, San Marcos	2.00
Eastern Washington University	2.00
Indiana University - Purdue University Indianapolis	2.00
Montana State University	2.00
San Francisco State University	2.00
Seattle Pacific University	2.50
Seattle University	3.00
The State University of New York (SUNY) College at Oneonta	2.50
University of Alaska Fairbanks	2.00
University of Alaska Fairbanks - College of Engineering and Mines	3.00
University of California, Irvine*	3.50
University of California, Riverside*	2.80
University of Massachusetts, Dartmouth	2.50
University of Nevada, Las Vegas	2.50
University of Washington, Bothell	3.00
University of Washington, Tacoma	2.75
University of Washington, Tacoma - Milgard School of Business	3.00
Washington State University	2.50
Western Washington University	3.00

注：加州大学欧文分校和加州大学河滨分校不提供转学入学保证。相反，他们提供了有关如何获得最具竞争力的转学录取申请的具体指导，包括最低 GPA。

有关转学入学保证的完整详情，请访问我们的网站：

intl.seattlecentral.edu/transfer-admission-guarantees.php。

On-Campus Housing (学校住宿)

Sample floor plans

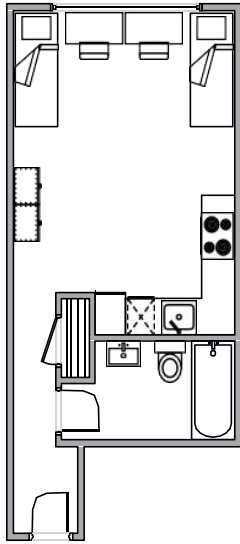

2 Person

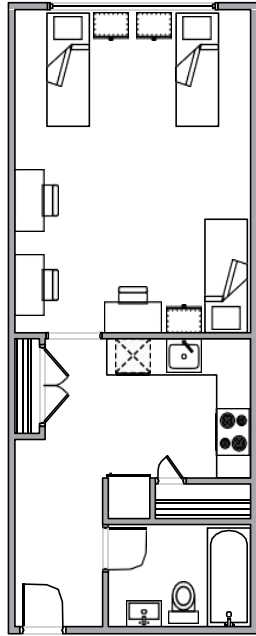

3 Person

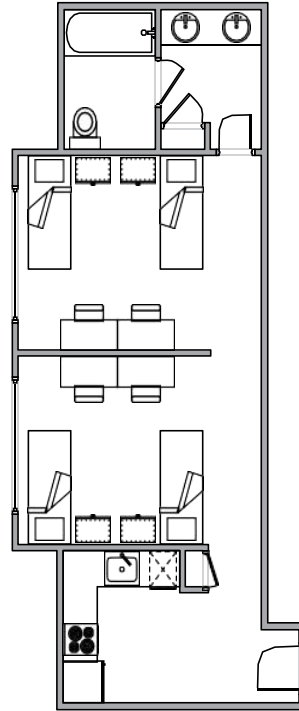

4 Person



Seattle Central's Admission Process is Fast, Easy, and Flexible

西雅图中央学院的入学流程快速，简便，灵活

学生可以申请入学并一年四次开始学习：秋季（九月），冬季（一月），春季（四月）和夏季（六月）。

完整的入学申请将在 5-8 个工作日内得到处理。

西雅图中央学院发布申请学生签证所需的所有文件，并在每个录取通知书中发送。

Start and End Dates（开始和结束日期）

	College Bridge* 大学转学 高中毕业附加 职业培训 应用科学学士 IEP 短期证书	强化英语 高级英语
2018 秋季	Orientation: Sept. 11 or 13** Classes: Sept. 24 - Dec. 12	Orientation: Sept. 17, 18, and 20 Classes: Sept. 24 - Nov. 30
2019 冬季	Orientation: Dec. 27 Classes: Jan. 2 - Mar. 22	Orientation: Jan. 2, 3, and 4 Classes: Jan. 7 - Mar. 15
2019 春季	Orientation: March 21 Classes: Apr. 1 - June 14	Orientation: March 25, 26, and 28 Classes: Apr. 1 - June 7
2019 夏季***	Orientation: June 13 Classes: June 24 - Aug. 16	Orientation: June 17, 18, and 20 Classes: June 24 - Aug. 15
2019 秋季***	Orientation: Sept. 10 or 12** Classes: Sept. 23 - Dec. 11	Orientation: Sept. 16, 17, and 19 Classes: Sept. 23 - Nov. 29

* College Bridge (CB) 学生参加英语 (ESL) 和大学课程。CB 学生使用图表左侧的时间表来确定他们的学习方向, 以及他们大学课程的开始和结束日期。他们使用右侧的时间表来确定英语 (ESL) 课程的开始和结束日期。

**仅在其中一个日期参加。

***日期可能会有变化。

Cost of Attendance* (学费)

2018 - 2019 Academic Year

SEATTLE CENTRAL INSTITUTE OF ENGLISH: INTENSIVE ENGLISH / ADVANCED ENGLISH

Quarter (10 weeks or summer intensive 8 weeks)	(US\$)	Academic Year (9 months)	(US\$)
Tuition	2,970.00	Tuition	8,910.00
Approximate Fees ²	74.00	Approximate Fees ²	222.00
Housing and Food ³	2,250.00	Housing and Food ³	6,750.00
Books/Supplies	350.00	Books/Supplies	1,050.00
Medical Insurance ⁴	383.22	Medical Insurance ⁴	1,149.66
Transportation	125.00	Transportation	375.00
Miscellaneous	600.00	Miscellaneous	1,800.00
Total	6,752.22	Total	20,256.66

COLLEGE / COLLEGE BRIDGE / HIGH SCHOOL COMPLETION PLUS / CAREER TRAINING / IEP SHORT-TERM CERTIFICATES

Quarter (3 months)	(US\$)	Academic Year (9 months)	(US\$)
Tuition ¹	3,152.50	Tuition ¹	9,457.50
Approximate Fees ²	119.00	Approximate Fees ²	357.00
Housing and Food ³	2,250.00	Housing and Food ³	6,750.00
Books/Supplies	350.00	Books/Supplies	1,050.00
Medical Insurance ⁴	383.22	Medical Insurance ⁴	1,149.66
Transportation	125.00	Transportation	375.00
Miscellaneous	600.00	Miscellaneous	1,800.00
Total	6,979.72	Total	20,939.16

注：申请理学学士学位（B. A. S.）学位课程，请访问网站：

intl.seattlecentral.edu/cost-of-attendance.php。

1. 学费基于 15 学分。确切的学费金额可能略有不同，通常在 100 美元到 200 美元之间，具体取决于学生学分和学生注册的学分。有关完整的学费表，请参阅网站：intl.seattlecentral.edu/cost-of-attendance.php。

2. 所有学生都必须支付费用，并支付与各种项目相关的费用，包括计算机实验室，学生活动中心和公共交通。

3. 住房和食物估计是取决于每个学生的近似值。

4. 西雅图学院区医疗保险单自动向每位学生收取费用。有关详细信息，请参阅我们网站上的“医疗保险”intl.seattlecentral.edu/cost-of-attendance.php。

Required Admission Documents

要求的入学文件

intl.seattlecentral.edu/admission.php

所有申请人：

1. 填写国际学生申请表
2. 申请费 50 美元
3. 资金证明，证明资金为 21,000 美元*可用
4. 护照照片页的复印件
5. 英语水平证明（只有希望直接入读 College Bridge，高级英语或大学课程的申请人才需要）
6. 成绩单（适用于希望将学院或大学学分转入西雅图中央学院的申请人）

*研究时间少于 9 个月的金额较低，而 B. A. S. 项目的金额较高
有关详细信息，请参阅网站

（intl.seattlecentral.edu/upload/rte/file/pdfs/financial-requirements.pdf）。

Additional Admission Requirements

其他入学要求

申请人未满 18 岁

（申请人将至少年满 16 岁，但在上课的第一天未满 18 岁且尚未完成高中学业）：

1. “所有申请人”一节中注明的所有必需文件。

2. 从10年级开始的官方高中成绩单。申请人必须已经完成了10年级的第一学期，并且总体上至少达到3.0（平均B），或者排在他们班级的前20%。有关详细信息，请参阅网站（intl.seattlecentral.edu/underage-applicants.php）。

转学申请人

（目前居住在美国的 F-1 / M-1 签证申请人或在过去五个月内在美国留学的申请人）：

1. 以上相关章节中注明的所有必需文件。
2. Transfer-In 状态验证表
（intl.seattlecentral.edu/upload/rte/file/pdfs/transfer-in-status-verification.pdf）
3. 申请人当前/最近的 I-20 表格的副本
（不要求离开美国但不再拥有它的人）
4. 申请人当前/最近的 F / M 签证副本

来自冈比亚，肯尼亚，马里，毛里塔尼亚，尼日尔，尼日利亚，塞内加尔，索马里，苏丹和坦桑尼亚的申请人：

1. 以上相关章节中注明的所有必需文件。
2. 预付定金 4,500 美元。有关更多信息，请访问我们的网站：
intl.seattlecentral.edu/deposit.php。

Admission Deadlines

入学截止日期

intl.seattlecentral.edu/dates-and-deadlines.php

申请必须在以下日期到达并完成：

GENERAL APPLICANTS	TRANSFER APPLICANTS (Students transferring from other U.S. institutions)
Fall 2018 August 15	Fall 2018September 10
Winter 2019..... November 15	Winter 2019..... December 15
Spring 2019February 15	Spring 2019March 15
Summer 2019May 15	Summer 2019 June 10
Fall 2019 August 15	Fall 2019September 10

请注意，可能会设定特殊截止日期；访问我们的网站了解详情。

现在申请！

intl.seattlecentral.edu/apply-now.php

方式一 **Complete our online application**（完成在线申请）

方式二 **Complete and email our fillable PDF application**
填写 PDF 文件后并通过电子邮件发送

Submit all supporting documents by email, fax, or mail.

通过电子邮件，传真或邮政信箱提交所有支持文件。

Email: SeattleCentral.IntlAdmissions@seattlecolleges.edu

Fax: (206) 934-3868

Mail: Seattle Central College International
Education Programs 1701 Broadway, BE1113
Seattle, WA 98122 USA